

Nr. 12
Februarie
2007

buletin informativ al microregiunii de colaborare
tranfrontalieră Dunăre – Nera - Caras

VOLUNTARI ÎN LUMEA MIRIFICĂ A MICROREGIUNII DUNĂRE - NERA - CARAȘ

MRDNC



În acest număr:

◆ **Proiect de colaborare România – Serbia**

Pag 1-2

◆ **Consiliere și consultanță pentru gospodăriile din zona rurală.**

Pag. 2

◆ **Principii de practicare a ecoturismului**

Un proiect de colaborare tranfrontalieră la confluența Dunării cu râurile Nera și Caras

Grupul Ecologic de Colaborare Nera Oravița în parteneriat cu Agenția de Dezvoltare Socio-Economică a județului Caraș - Severin, Consiliul Local Moldova Nouă, Agenția Turistică a Comunei Veliko Gradište, Asociația SKOLA PLUS Bela Crkva și Societatea Ecologică EKO BREG Vrsac implementează în perioada decembrie 2006 – noiembrie 2007 proiectul „Contribuții la îmbunătățirea managementului ariilor naturale protejate din zona de frontieră a microregiunii Dunăre - Nera – Caras” finanțat de Uniunea Europeană în cadrul Programului PHARE, de Vecinatate Romania – Serbia 2004 - 2006

În cadrul proiectului vor fi elaborate planul comun de management al rezervației naturale Balta Nera – Dunăre plasată în aria Parcului Natural Porțile de Fier pe teritoriul României și Serbiei în programul ecoturistic tranfrontalier „7 Zile în mirifica lumea a microregiunii Dunăre – Nera – Caras”. Proiectul este în același timp o oportunitate oferită ONG-urilor din România și Serbia pentru a se implica în activități concrete de protecție și conservare a naturii în zona

de frontieră a fluviului Dunărea, a râurilor Nera și Caras de pe teritoriul județului Caraș – Severin.



Julie 2005 - Voluntarii de la Škola Plus Bela Crkva în vizită la GEC Nera

În luna februarie a.c voluntarii din cadrul echipelor Nera – Almaj Bozovici , Oravița – Sasca – Nera, Porțile de Fier – Moldova Nouă , Škola Plus Bela Crkva și Eko Breg Vrșac au avut primele întâlniri destinate cunoașterii proiectului și în special a activităților specifice de voluntariat. Întâlnirile vor continua pe parcursul lunii martie cu un training privind proceduri de monitorizare alternativa a mediului la sfârșitul căruia un număr de 40 de voluntari vor fi selectați pentru a presta activități destinate protejării patrimoniului natural din parcurile și rezervațiile naturale situate în zona de frontieră a microregiunii Dunăre - Nera –Caras



Voluntari din echipele Oravița –Sasca – Nera, Nera – Almaj și Porțile de Fier la punctul de informare ecoturistică Radimna



Julie 2006 - misiune de igienizare a malului Dunării în zona Ram-Stara Palanka de catre Voluntari din echipele Porțile de Fier, Nera-Almaj, Jasenovo – Bela Crkva, Oravița – Sasca – Nera și Eko Breg

Consiliere și consultanță pe banii Uniunii Europene destinate ecologizării gospodăriilor din zona rurală a Banatului de Sud

Grupul Ecologic de Colaborare NERA în parteneriat cu Instituția Prefectului județul Caraș – Severin și Agenția de Protecția Mediului Reșița implementează în perioada octombrie 2006 – septembrie 2007 proiectul “Parteneriat ONG – autorități locale, destinat implementării aquis-ului comunitar de mediu la nivelul gospodăriilor țărănești din zona rurală a parcurilor naturale ale Banatului de Sud”. Bugetul total al proiectului este de 30053 Euro din care 26913 Euro reprezintă cofinanțare a Uniunii Europene prin programul Phare 2004 Societatea Civilă, Componenta 2 – Adoptarea și implementarea aquis-ului comunitar.

Scopul proiectului este acela de a accelera procesul de implementare a reglementărilor aquis-ului comunitar de mediu la nivelul gospodăriilor țărănești din 14 localități aparținând zonei rurale a parcurilor naturale Cheile Nerei – Beușnița și Porțile de Fier.



13 februarie 2006 - drd. Ileana Rotaru de la Universitatea “Eftimie Murgu” Reșița prezintă voluntarilor din echipa Nera – Almăj regulile unei campanii publice de informare.

În luna februarie a.c. au fost inaugurate puncte de consiliere și consultanță în comunele Berzasca, Sichevița, Coronini, Pojejena, Socol, Sasca Montană, Ciclova Română, Șopotu Nou, Dalboșeț, Lăpușnicu Mare, Bănia, Bozovici și în orașele Oravița și Moldova Nouă coordonate de către voluntarii GEC Nera în colaborare cu responsabilii de mediu din cadrul primăriilor.



9 februarie 2006 - consiliere și consultanță în cadrul punctului local Lăpușnicu Mare

În cadrul acestor puncte de consiliere și consultanță deținătorilor de gospodării/microferme cu probleme de conformare la reglementările de mediu le vor fi furnizate informațiile necesare pentru realizarea de lucrări destinate reducerii și stopării poluării cu ape uzate și deșeuri. Vor fi deasemenea prezentate programe de finanțare care susțin măsuri de protecția mediului..

Reglementările care transpun aquis-ul de mediu și activitatea punctelor de informare vor fi mediatizate de către voluntarii GEC Nera prin intermediul unei campanii publice de informare la domiciliu a cetățenilor, care se va desfășura în perioada februarie – august 2007.

În luna februarie au avut loc la sediile Liceului Eftimie Murgu Bozovici, Grupului Școlar Industrial Moldova Nouă și GEC Nera Oravița întâlniri ale echipelor de voluntari destinate pregătirii campaniei de informare.

Oameni și locuri din Banatul Montan la 2007 WINTER ARTS FESTIVAL CHICAGO

În perioada 9 – 11 februarie, a avut 2007 WINTER ARTS FESTIVAL, eveniment organizat la Chicago de Around The Coyote. La acest eveniment Grupului Ecologic de Colaborare NERA a fost reprezentat de către artistul plastic Oana Sturza profesor la Liceul IRIS din Timișoara și în același timp membru fondator al GEC Nera.

Participarea la festival s-a concretizat prin prezentarea unui număr de 10 lucrări sub titlul generic *Oameni și locuri din Banatul Montan* și reprezintă imagini care l-au impresionat pe artist cu ocazia expedițiilor organizate de GEC Nera pe traseele ecoturistice ale parcurilor naturale Cheile Nerei - Beușnița și Porțile de Fier.

Detalii suplimentare privind festivalul și activitatea artistului pot fi accesate pe www.aroundthecoyote.org și www.oanasturza.ro sau pot fi furnizate prin e-mail: tip_ciuci@yahoo.com



Vereș Francisc – coordonator al centrului de voluntariat

Dragi prieteni vă așteptăm în paginile buletinului informativ ENVIRONMENT NEWS cu comentarii, propuneri, articole și știri privind activitatea echipelor de voluntari din România și Serbia destinată realizării unui lămi mai curate în microregiunea Dunăre – Nra – Caraș. Materialele vă rugăm să le trimiteți pe adresa de e-mail: gecneara@yahoo.com

LUMEA MIRIFICĂ A MICROREGIUNII DUNĂRE – NERA – CARAȘ



Parcul Natural Porțile de Fier

PN Porțile de Fier se află situat în partea de sud-vest a României, la frontiera de stat cu Serbia, ocupând o suprafață de 115 655 ha.

Limita sudică este dată de șenalul navigabil al Dunării între confluența cu Nera (la vest) și amonte de localitatea Schela Cladovei (la est).

Limita nordică este mult mai complexă, pornind de la sud de localitatea Socol și urmărind în cea mai mare parte cumpăna de ape a afluenților direcți ai Dunării ce izvorăsc din Munții Locvei și Almăjului. La est de râul Cerna, limita nordică se continuă la nord de localitatea Bahna și la vest de localitățile Breznița - Ocol și Schela Cladovei.

Descrierea Parcului Natural Portile de Fier poate fi sintetizat în următoarele afirmații: 1) unul dintre cele mai frumoase parcuri naturale din Europa; 2) parcul cu cea mai veche istorie geologică din Europa; 3) arealul cu cea mai mare diversitate biologică într-un complex de ecosisteme; 4) cel mai mare și mai vechi defileu al unui fluviu din Europa; 5) arealul unde Dunărea are cea mai mare adâncime și îngustime a văii ei; 6) cel mai spectaculos neck vulcanic din România – Trescovăț; 7) cel mai mare și mai bine păstrat areal din România, unde trăiește țestoasa lui Hermann; 8) parcul natural cu cea mai mare suprafață din România, 9) cea mai mare diversitate etnică și culturală dintr-un parc din România; 10) cea mai mare acumulare de apă și cea mai mare hidrocentrală din România.

Parcul include următoarele rezervații naturale:

-pe teritoriul MRDNC: Balta Nera – Dunăre, Baziaș, Zona umedă Insula Calinovăț, Zona umedă Divici – Pojejena, Râpa cu lăstuni din Valea Divici, Valea Mare, Ostrovul Moldova Veche.

-înafara teritoriului MRDNC: Peștera cu apă din Valea Polevii, Locul fosilifer Svinița, Cazanele Mari și Cazanele Mici, Locul Fosilifer Bahna, Dealul Duhovnei, Fața Virului, Cracul Crucii, Gura Văii Vârciorova, Valea Oglânicului, Cracul Găioara

Parcul Național Cheile Nerei Beușnița

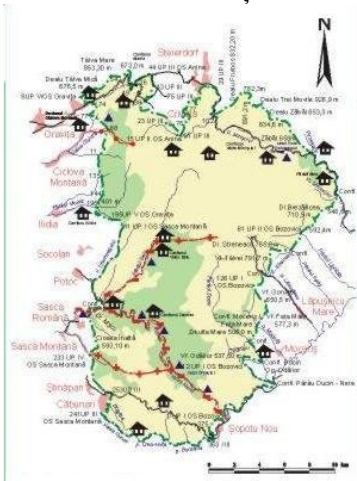

Legendă

- Limită parc
- Trasee turistice
- Șosea, drum
- 🏠 Cantoane silvice
- 📍 Locuri de campare neamenajate
- 🌿 Zone speciale

Parcul este amplasat în sud-vestul României, în sudul Banatului Montan, în Munții Aninei și Locvei. Sediul administrativ al parcului este în localitatea Oravița. Suprafața totală a parcului este 36.758 ha, din care 29.164 ha în fond forestier.

Parcul include următoarele rezervații naturale: Cheile Nerei – Beușnița, Simion - Rolu, Bigăr, Valea Șuşarei.

Unice în interiorul parcului: Cheile Nerei, Cascadele Beușniței, Izvorul carstic Ochiul Beilului, Lacul Dracului, Izvorul Bigăr, fâgete seculare, arbori monumentali de tisă, alun turcesc, seqvoja giganteea, peșteri, floră și faună relictară, etc.

Parcul Național Đerdap



Parcul național Đerdap este așezat în sud – estul Serbiei la granița cu Romania

Suprafața totală a Parcului Național Đerdap este de 63.608 ha, iar a zonelor de protecție de 93.968 ha.

Parcul național Đerdap formează împreună cu Parcul natural Porțile de Fier un ecosistem unitar caracterizat prin aceleași afirmații. În plus aici se află cele mai vechi așezări neolitice cu o vechime de peste 8000 de ani și cele mai numeroase vestigii de pe vremea imperiului roman.

Cele mai importante rezervații naturale din interiorul parcului sunt:

-Pe teritoriul MRDNC: Bosman-Sokolovac, Bojana, Golubacki Grad (Cetatea Golubăț)

-înafara teritoriului MRDNC: Šomrda, Kanjon Boljetinske reke – Greben (Cheile Bolietin – Greben), Ciganski potok (Pârâul Țiganilor), Tatarski vis (Culmea Tătarilor), Veliki i Mali Strbac (Stârbățul Mic și Stârbățul Mare) cu Tabula Traiana, Lepenski Vir (Vâltoarea Lepen), Coka Njalta sa Pesacom (Cioaca Înaltă cu nisip)

Rezervația naturală Delibatska Peščara (Nisipurile Delibata)

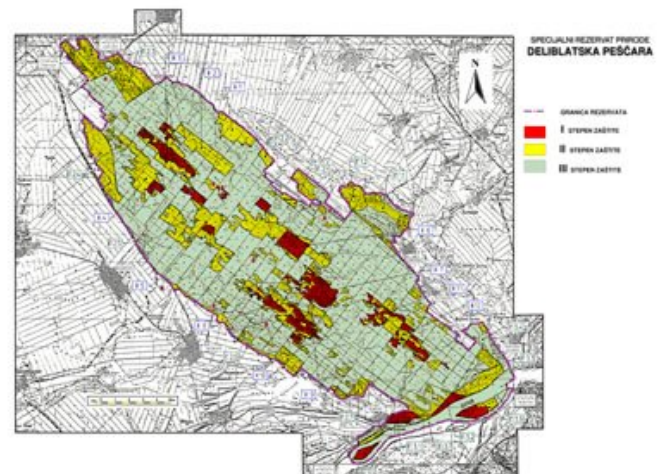

În partea de sud-est a Câmpiei Panoniei, în Banatul sârbesc se află cele mai mari dune de nisip din Europa continentală. Ele au luat naștere în timpul erei glaciare prin puternica depunere a stratului de nisip format din carbo-silicat. În timpurile moderne, vântul Coșava a modelat un relief de dune, care se afla aproximativ între 70 m și 200 m deasupra mării. Clima temperată continentală, lipsa cursurilor de apă de suprafață și solul nisipos a creat un climat propice pentru ființe vii, grupate în zona geografică specială denumită *Deliblaticum*.

Rezervația *Deliblatska Peščara* cuprinde aproape 35.000 hectare de teren în care unde este aplicat un regim de protecție pe trei nivele

Rezervația naturală Vršacke Planine (Munții Vârșetului)



Munții Vârșetului sunt cunoscuți după diversitatea florei, mai ales după plantele medicinale și clima benefică pentru astmatici

Posibilitățile recreative ale acestui mediu specific sunt completate prin vânătoare asupra vânatului mic. Vârful Gudurica, cu înălțimea de 641m deasupra mării este cel mai înalt punct din Voivodina.

Din cauza așezării unice a Munților Vârșetului în câmpia Bantului, a diversității florei și faunei, a ecosistemului bogat, a peisajelor mirifice, marea parte împădurită a acestor munți în suprafață de 4.177 ha a fost protejată încă din 1982 fiind declarată parc natural

dr.ing. Cornel Popovici Stuzu – coordonator de proiect

Principiile și criteriile de practicare a ecoturismului

Ce este ecoturismul?

Este un turism care constă în călătorii/excursii legate de natură fără folosirea unor mijloace de transport poluante, practicat adesea în zone/arii protejate



Stânca Babacai de la Coronini
Crăiasa tăcută a Dunării



Cascada Beușnița
Parcul Național
Cheile Nerei -
Beușnița

- caracter educativ atât pentru turiști dar și pentru localnici;
- minimalizarea influenței negative asupra mediului.

Principiile

Condițiile principale necesare pentru practicarea activităților ecoturistice:

- Zona trebuie să aibă un înalt potențial natural;
- Trebuie să existe o cerere turistică.

Criteriile de practicare a ecoturismului:

În ecoturism atractivitatea zonei este bazată pe "o poveste adevărată" despre natura interpretată educativ. Criteriile care trebuie respectate sunt următoarele:

- parte din venituri și acțiuni sunt direcționate spre conservarea naturii și a zonelor protejate;
- marea parte din veniturile de pe urma turismului rămân populației locale;

Ecoturismului:

Produsele ecoturistice diferă față de produsele obișnuite oferite de operatorii în turism prin aplicarea în practică a principiilor de ecoturism. Aceste principii se pot implementa prin inter-mediul celor trei sectoare:

- agenții de turism, tur-operatori, ghizi;
- destinații ecoturistice (potențialele destinații ecoturistice pot fi, o localitate sau o serie de localități din vecinătatea unor zone naturale);
- spații de cazare (în general pensiunile cu un număr limitat de camere –max. 25).

Pentru a fi considerate „produse ecoturistice” acestea trebuie să îndeplinească în cât mai mare măsură anumite criterii de determinare, bazate pe 8 principii de organizare a produselor ecoturistice și anume:

- focalizarea pe zone naturale
- interpretarea produsului ecoturistic
- activități durabile din perspectiva protejării mediului natural
- contribuție la conservarea biodiversității
- contribuție constructivă la dezvoltarea comunităților locale
- sensibilitate față de culturile și tradițiile locale
- grad adecvat de satisfacere a turiștilor
- marketing corect

ec. Cristian Vilceanu – consultant programe de dezvoltare a turismului



Cetatea Golubac
Parcul Național Đerdap



Vârful Breg
Rezervația naturală Vršacke Planine

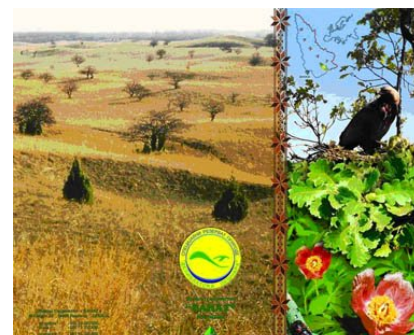

Rezervația naturală Deliblatska Peščara

**Programul de Vecinătate
România – Serbia 2004- 2006
GRUPUL ECOLOGIC DE COLABORARE NERA
ORAVIȚA
www.gecnera.ro**

Data editării: Februarie 2007

Conținutul acestui material nu reprezintă în mod necesar poziția oficială a Uniunii Europene

Programul de Vecinătate România - Serbia 2004-2006 are ca obiectiv general atingerea unei dezvoltări economico-sociale echilibrate în zona de graniță dintre România și Serbia prin aplicarea principiilor cooperării transfrontaliere și este derulat în România prin Ministerul Integrării Europene ca Autoritate Contractantă și Biroul Regional pentru Cooperare Transfrontalieră Timișoara (BRCT Timișoara)